



UNIVERSIDAD
PÚBLICA DEL
ORDEN NACIONAL

FACULTAD CON
ACREDITACION DE
ALTA CALIDAD

4
PROGRAMAS
ACADÉMICOS
DE PREGRADO

11 PROGRAMAS
ACADÉMICOS DE
POSGRADO

MOVILIDAD ESTUDIANTIL

Facultad Ciencias de la Salud

Universidad Tecnológica de Pereira

FACULTAD CIENCIAS
DE LA SALUD

Vereda la Julita
Edificio 14, Campus
Universitario

www.utp.edu.co

(57) (6) 3137328



2018

¡Bienvenido a la Universidad Tecnológica de Pereira!

La Universidad Tecnológica de Pereira (UTP) es una institución de educación superior del orden nacional. Cuenta con acreditación institucional de alta calidad y se encuentra ubicada en la ciudad de Pereira, capital de Risaralda, en el corazón del eje cafetero colombiano. Visítanos en www.utp.edu.co.

1. El paisaje cultural cafetero, patrimonio cultural de la nación

La declaración del paisaje cultural cafetero de Colombia como de "Valor Universal Excepcional", por parte de la Unesco, se hizo efectiva el 25 de junio de 2011, mediante la Resolución 2079 del Ministerio de Cultura de Colombia que reconoció al Paisaje Cultural Cafetero como un Patrimonio Cultural de la Nación.

Pereira y otros 9 municipios del departamento de Risaralda, hacen parte del grupo de 47 municipios, en cuatro departamentos colombianos (Caldas, Quindío, Risaralda y Valle del Cauca) que componen este paisaje cultural de 340 mil hectáreas.

Algunas de las manifestaciones culturales más representativas del paisaje cultural cafetero, que usted podrá disfrutar durante su estadía serán: el campesino cafetero, los saberes culinarios y la gastronomía locales; sitios tradicionales como las fondas camineras rurales y los cafés urbanos, en los que no dejan de sonar los pasillos y los tangos; el sombrero, el poncho, la ruana y el carriel; una cantidad considerable de fiestas tradicionales locales, innumerables objetos artesanales y los infaltables mitos y leyendas de tradición antioqueña; bambucos y pasillos inspirados en la vida cotidiana del caficultor y, por supuesto, una gran cantidad de cafés que solo se pueden tomar aquí, con sus tonalidades gustativas diversas, provenientes de las especificidades bioquímicas de los frutos sembrados en diferentes finquitas cafeteras.

2. Pereira, capital del eje.

Pereira es la capital del Departamento de Risaralda, fue fundada en 1863. Su población es de 443.554 habitantes (proyecciones para el año 2015). Está localizada en la región cafetera, rodeada por ciudades modernas y coloniales, situadas en suelos fértiles de la cordillera central, centro de la producción del café colombiano. Se encuentra a una altura promedio de 1.411 metros sobre el nivel del mar y se caracteriza por poseer un territorio ondulado y plano que genera diversos pisos térmicos. Junto con los departamentos de Caldas y Quindío conforman la denominada zona Cafetera o el Eje Cafetero.

El clima en Pereira en general es templado, predominantemente lluvioso. En época cálida le sugerimos ingiera líquidos en forma abundante y use una ropa apropiada para las áreas montañosas. No olvide la protección contra los rayos solares.



Vista panorámica de la ciudad de Pereira

Ver video de la ciudad en: https://www.youtube.com/watch?v=-4O1_2S85RI

3. Universidad Tecnológica de Pereira, un mundo de inagotables experiencias.

La Universidad Tecnológica de Pereira fue creada por el acto 41 de 1958. Es un ente autónomo del orden nacional, adscrito al Ministerio de Educación Nacional. Sus objetivos misionales giran alrededor de la docencia, la investigación y la extensión. La Universidad Tecnológica de Pereira es la principal universidad en la región desde 1961. Su sede principal se encuentra ubicada localizada en la vereda La Julita, en la ciudad de Pereira.

Es actualmente considerada la cuarta Universidad colombiana en la categoría “Green Universities”, ya que su zona verde equivale al 61,4% del campus y alberga más de 500 especies de flora y fauna. Este campus es administrado por el Jardín Botánico, un centro de investigación y docencia que tiene más de 30 años de existencia. El Jardín ofrece a los visitantes diversos recorridos guiados por los senderos y múltiples actividades deportivas y culturales a toda la comunidad pereirana.



Vista aérea del campus universitario

La Universidad Tecnológica de Pereira recibió acreditación Institucional de Alta Calidad a través de la Resolución 2550 de junio 30 del 2005 y se unió a la élite de las pocas universidades colombianas con esta distinción. Así, la Universidad Tecnológica de Pereira, no solo contribuye al entrenamiento de calidad de los estudiantes y al desarrollo y evolución de los procesos regionales, sino que también es reconocida como una institución que alcanza los más altos estándares de calidad con relevancia, responsabilidad, integridad, justicia, consistencia, universalidad, transparencia, eficiencia y efectividad.

Mapa Esquemático y Explicativo del Campus UTP



NOMENCLATURA DE LOS EDIFICIOS DEL CAMPUS UNIVERSITARIO PRINCIPAL			
1	Área Administrativa. Facultad de Ciencias Básicas	9	Biblioteca. Auditorio Jorge Roa Martínez
2	Vicerrectoría de Bienestar y Responsabilidad Social	10	Facultad de Ciencias Ambientales
3	Facultad of Ingenierías. Mantenimiento. Centro de Registro y Control Académico	11	Centro de Visitantes. Jardín Botánico.
4	Facultad de Ingeniería Mecánica	12	Facultad de Bellas Artes y Humanidades
5	Facultad de Ingeniería Industrial	13	Centro Multidisciplinario
6	Facultad de Tecnologías. Escuela de Química	14	Facultad de Ciencias de la Salud
7	Facultad de Educación. Centro de Comunicaciones. Emisora. Centro de TV.	15	Centro de Innovación y Desarrollo Tecnológico (CIDT)

Visite el video institucional en: <https://www.utp.edu.co/institucional/video-institucional>

4. Facultad de Ciencias de la Salud, formando para la vida.

La Facultad de Ciencias de la Salud de la Universidad Tecnológica de Pereira (FACIES) fue creada en el año 1977 como Facultad de Medicina. Actualmente cuenta con más de 2000 estudiantes, distribuidos en 15 programas académicos de pregrado y posgrado. Su misión es formar líderes gestores del cambio, con igualdad y equidad, en un ambiente de respeto y exigencia académica, que impacten su entorno nacional e internacional. Su distribución se muestra en la siguiente figura.

Figura 1.

Distribución de los programas académicos de la Facultad de Ciencias de la Salud



Datos del año 2017

						
3759 egresados hasta el 2017	2279 estudiantes de pregrado	150 estudiantes de posgrado	331 egresados en el 2017	258 docentes	14 programas activos	16 grupos de investigación

La FACIES es una de las facultades líderes en movilidad nacional e internacional de la Universidad y de la región, gracias a la calidad de sus programas y a la disposición de excelentes escenarios de práctica en las áreas de la salud humana y animal. A continuación, se presentan los resultados de la movilidad FACIES de los últimos años:

Resultados Movilidad Académica Entrante 2011 - 2018

Programa	2011-2015	2016-2017	2018	Total General
Atención Prehospitalaria	0	2		2
Ciencias del Deporte y la Recreación	4	5	3	12
Especialización en Psiquiatría	1			1
Medicina	35	9	9	53
Medicina Veterinaria y Zootecnia	1	5	2	8
Medicina Crítica y Cuidado Intensivo		1		1
Total General	41	22	14	77



Resultados Movilidad Académica Saliente 2011 - 2018

Programa	2011-2015	2016-2017	2018	Total
Ciencias del Deporte y la Recreación	11	18		29
Medicina	35	5	3	43
Medicina Veterinaria y Zootecnia	1	2	3	6
Total general	47	25	6	78

Nota: La columna del año 2018 solo registra la movilidad entrante y saliente que se realizará en el primer semestre lectivo del año.

5. Protocolo de movilidad nacional e internacional - Facultad de Ciencias de la Salud

La movilidad académica está inmersa en el propósito institucional de internacionalización de la UTP. Dicho propósito, se concibe como el proceso integral de transformación y fortalecimiento de la investigación, la docencia, la extensión y la proyección social dirigido a formar ciudadanos íntegros y competentes en un contexto diverso y globalizado que contribuya a la visibilidad y competitividad institucional.

Específicamente, la movilidad académica comprende las acciones encaminadas al fomento, promoción y desarrollo de la participación del estudiante en actividades académicas o estudiantiles internacionales, como parte importante de su formación académica.

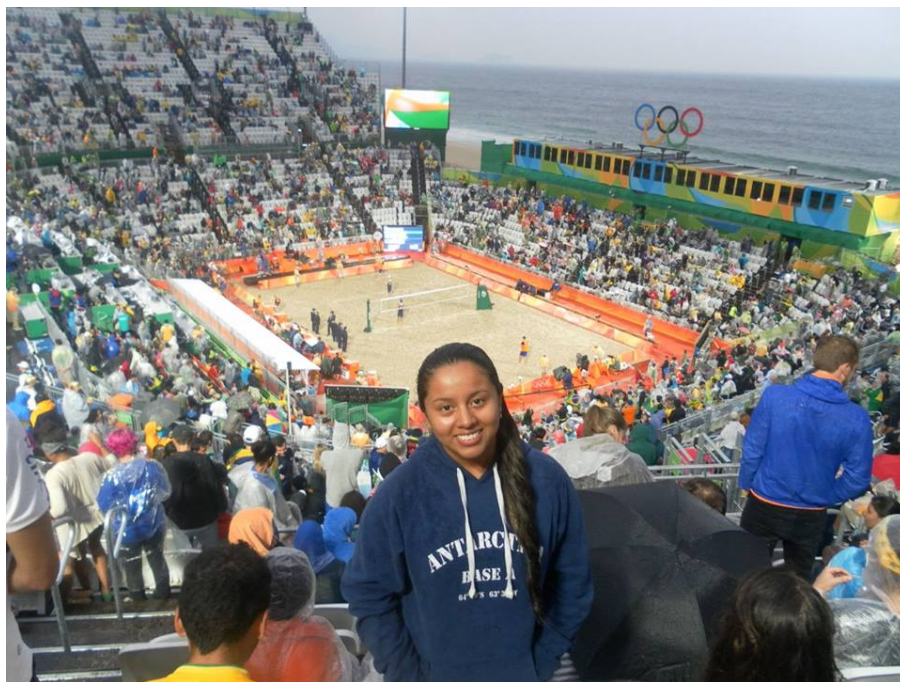

La movilidad facilita la creación de redes de contactos con otros países, gracias la presencia de estudiantes internacionales en la UTP y a los convenios que se deriven

de la visita de nuestros estudiantes a instituciones de educación superior internacionales. Es, por lo tanto, una movilidad en doble vía:



Figura 2. Características de la movilidad FACIES



Existen diversas modalidades de movilidad académica que, en el caso de la FACIES, tienen unas especiales características en relación con el tiempo y los escenarios de práctica, muchos de ellos relacionados con la atención en salud (Ver Figura 3).



Figura 3. Tipos de movilidad en la FACIES

- **Flujograma de movilidad FACIES**

Las solicitudes de movilidad, independientemente, de la fuente (Ver Figura 4.) deben ser remitidas a la Coordinación de movilidad de la Oficina de Relaciones Internacionales al siguiente correo electrónico: relint@utp.edu.co quien será la responsable de iniciar el proceso de análisis y recepción de documentos. Una solicitud se considera **apta** para estudio cuando el solicitante ha enviado la totalidad de los documentos requeridos.

Fuentes de solicitudes de Movilidad Entrante FACIES



Figura 4. Fuentes de ingreso de solicitudes de movilidad FACIES

A continuación, se presentan las instancias que participan en el protocolo de movilidad de la FACIES, así como los pasos a seguir, para dar trámite a las solicitudes de movilidad entrante (Ver Figura 5). La solicitud se considera aprobada cuando la Oficina de Relaciones Internacionales envía al solicitante un oficio de aceptación que significa que todo el proceso se hizo en forma correcta. El proceso completo puede tardar hasta 8 semanas. El solicitante puede verificar el seguimiento de todo su proceso ingresando a la página web de la universidad.



Figura 5. Flujograma de estudio solicitudes de movilidad FACIES.

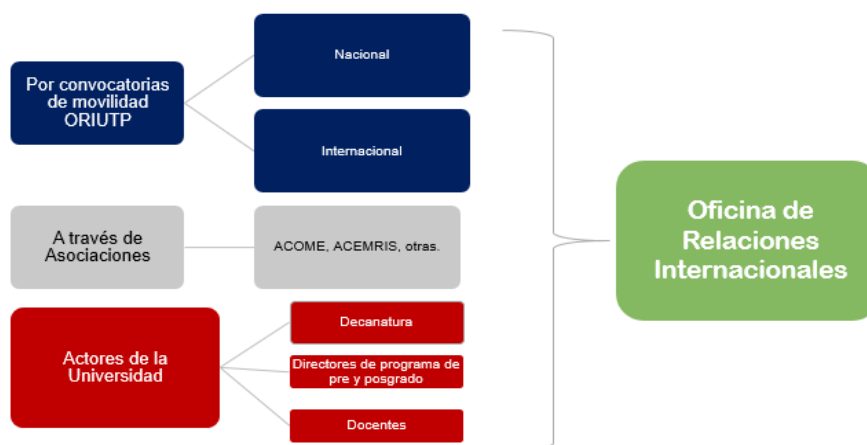

- **Calendario de movilidad entrante**

Periodo académico	Fecha recibo de solicitudes y documentos	Periodo en que se dará movilidad
Primer semestre lectivo	1º de Marzo al 30 de Abril	Agosto a Diciembre
Segundo semestre lectivo	1º de septiembre al 31 de octubre	Febrero a Junio del año siguiente

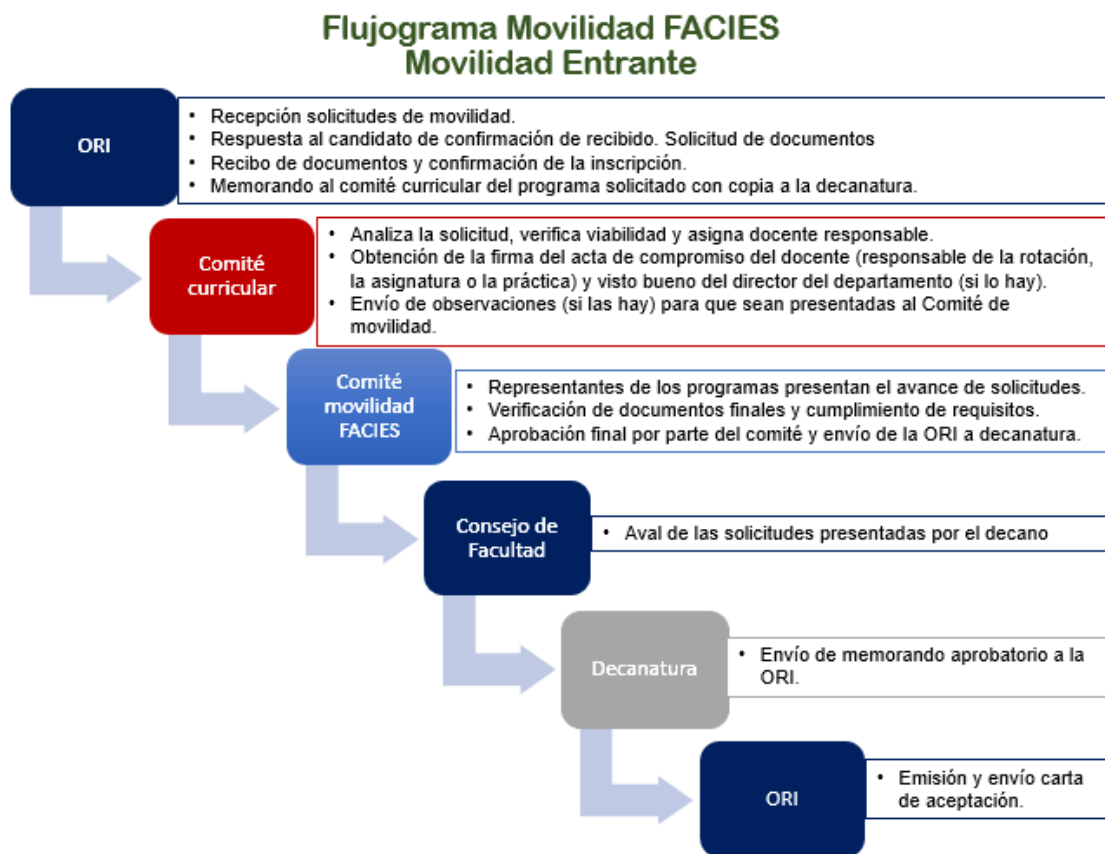
- **Calendario de movilidad saliente**

Periodo académico	Fecha recibo de solicitudes y documentos	Periodo en que se dará movilidad
Primer semestre lectivo	1º de febrero al 30 de marzo	Agosto a Diciembre
Segundo semestre lectivo	1ºde agosto al 30 de octubre	Febrero a Junio del año siguiente

6. Conclusión

La movilidad estudiantil es una estrategia que forma parte del proceso de internacionalización de la Facultad de Ciencias de la Salud. Apunta a la formación integral del estudiante y permite el desarrollo de competencias culturales y humanísticas que tienen, en la presencia del otro, la principal fuente de crecimiento personal y profesional.



ANEXOS.

ANEXO 1.

Modelo de oficio de respuesta a solicitud entrante

Estimado estudiante,
Reciba un cordial saludo.

En respuesta a su solicitud me permito informarle que es el primer paso en la aplicación del protocolo de movilidad Facultad de Ciencias de la Salud (FACIES) de la Universidad Tecnológica de Pereira (UTP).

Los alumnos que deseen realizar movilidad en la FACIES deberán reunir la siguiente documentación:

ANEXO 2.

Documentos que debe anexar el solicitante a movilidad entrante FACIES

Solicitud Movilidad Oficina de Relaciones Internacionales	
Carta de postulación donde la oficina o el rector, decano o relaciones internacionales de la Universidad de origen postule al estudiante como de intercambio	
Foto	
Copia de documento de identidad (cédula de ciudadanía/pasaporte)	
Hoja de vida	
Carta de motivación	
Carta de recomendación	
Certificado de seguro médico internacional con cobertura de repatriación en caso de accidente y/o muerte por todo el tiempo que va a permanecer en el país (o Certificado de afiliación al SGSSS en caso de movilidad nacional)	
Certificado de vacunas (aplica para estudiantes de medicina y medicina veterinaria y zootecnia)	

Una vez recibida su documentación se enviará al comité curricular quién verificará en coordinación con la Dirección del Programa respectivo y los docentes responsables, la viabilidad y disponibilidad de escenarios de práctica.

** Nota: La aceptación en el programa dependerá de la recepción de toda la documentación requerida en los tiempos establecidos y de los cupos disponibles. El proceso de estudio y aceptación final dura aproximadamente un mes.*

Agradecemos la confianza depositada en la trayectoria y prestigio académico de la Facultad.

Para aplicar a la Facultad Ciencias de la Salud, usted debe enviar los documentos a relint@utp.edu.co

ANEXO 3

Paso a paso Movilidad Estudiantil Entrante - 2018

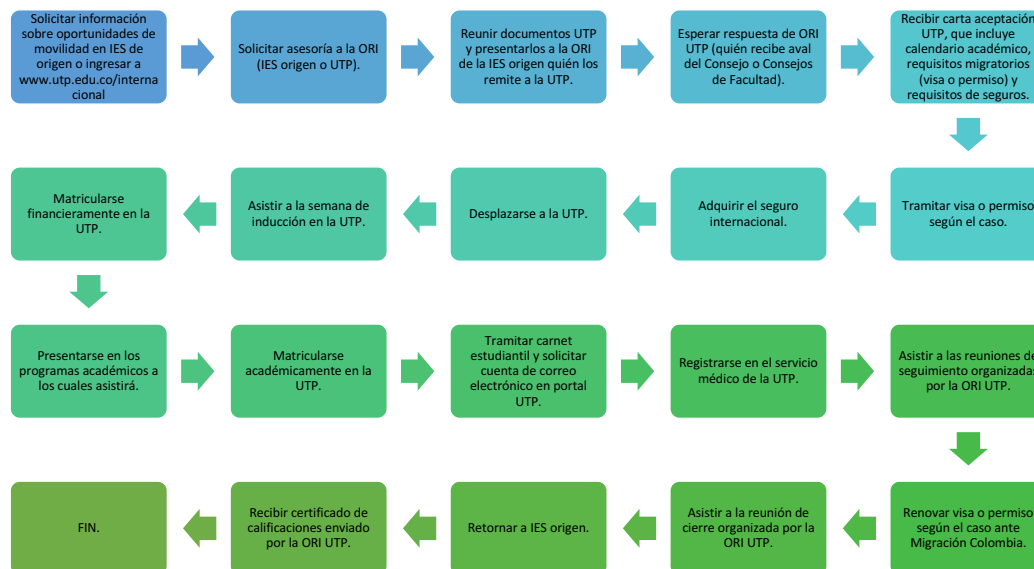

NOTA: Los estudiantes cuya movilidad incluya su presencia en escenarios de prácticas deberán, además de las pólizas correspondientes, afiliarse a una Administradora de Riesgos Laborales (ARL). Para el caso de la FACIES, deberán recibir una inducción en Riesgos Biológicos y en el proceso de reporte en caso de accidente.

ANEXO 4

Modelo de acta de compromiso del responsable académico del estudiante visitante

Nacional: _____ Internacional: _____

Programa: _____ Rotación: _____

Nivel: Pregrado: _____ Posgrado: _____

Convenio: Sí _____ No _____ SD _____

Fecha de solicitud: D/M/A

Fecha de rotación: Inicio: D/M/A Finalización: D/M/A

Docente(s) responsable(s):

Yo (Nosotros) _____ acepto recibir en calidad de estudiante visitante a XXXXXXXXXXXXXXXX proveniente de la universidad _____ en la rotación de _____.

Me comprometo a cumplir las obligaciones relacionadas con la docencia que incluyen la evaluación oportuna y el envío y/o digitación de las notas correspondientes.

NOMBRE DEL DOCENTE _____

VoBo DIRECTOR O COORDINADOR DEL PROGRAMA _____

FIRMA _____

ANEXO 5.

Documentos que debe anexar el solicitante a movilidad saliente FACIES

REQUISITOS ACADÉMICOS MOVILIDAD SALIENTE

1. Estar cursando sexto semestre o superior	
2. Tener un promedio acumulado de 3.5 o superior	
3. Ser estudiante activo	
4. Cubrir el costo total del intercambio (Alojamiento, alimentación y transporte)	
5. Cubrir el costo de la visa de estudiante, pasaporte, tiquetes aéreos y seguro internacional	
6. Estar avalado por el consejo de Facultad	
7. Certificar el nivel de idioma, dependiendo de la Universidad	

Una vez recibida su documentación se enviará al comité curricular quién verificará en coordinación con la Dirección del Programa respectivo y los docentes responsables, la viabilidad de la solicitud.

** Nota: La aceptación en el programa dependerá de la recepción de toda la documentación requerida en los tiempos establecidos y de los cupos disponibles. El proceso de estudio y aceptación final dura aproximadamente un mes.*

Para aplicar a la Facultad Ciencias de la Salud, usted debe enviar los siguientes documentos a relint@utp.edu.co

ANEXO 6

Paso a paso movilidad estudiantil saliente - 2018

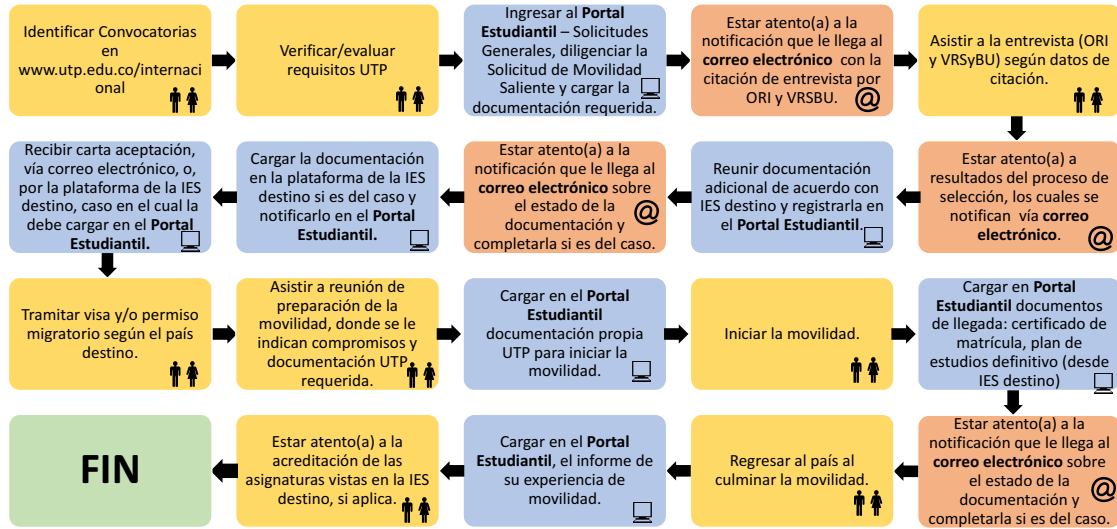

Documento elaborado por:

Primera versión - Año 2014. Autores: Juliana Buitrago, Alfonso J. Rodríguez-Morales y Carlos Colina.

Segunda versión y actualización- Año 2018: Autores: Carolina Cuartas Náder, Rodolfo A. Cabrales,

Febrero de 2018.